

Poscritti

☒ rilevato

o visitato, non rilevato

o insediamento disperso, solo accennato

## Sviluppo dell'insediamento

Relazioni storiche e spaziali fra i principali perimetri edificati, gruppi edilizi, intorno ed elementi singoli; conflitti; indicazioni particolari per la conservazione.

Frazione del vecchio comune di Colla che, con la fusione del 1956, è stato integrato nel nuovo comune di Valcolla.

La località dipende ecclesiasticamente dalla parrocchia di S. Pietro a Colla.

La locale cappella di S. Luigi di Francia (E 0.0.5), le cui origini risalgono al XVI sec., fu trasformata nel 1920. Sita all'entrata del nucleo è affiancata dal piccolo cimitero e dal campanile con cella campanaria barocca, posto sul lato sinistro del coro.

Gli abitanti di un tempo, dediti all'agricoltura e all'allevamento del bestiame, emigravano in parte in America in cerca di lavoro.

Il nucleo, orientato verso sud, si situa sul versante destro della Val Colla ed è servito dalla strada carrozzabile che sale dal fondovalle e si arresta sulla piazza di accesso all'abitato, spazio retrostante la cappella, di scarso pregio ambientale e in parte adibito alla sosta delle autovetture.

L'impianto (P 1) è costituito da due parti di diversa struttura e destinazione d'uso.

La parte superiore (G 1.1), che costituisce il nucleo abitativo dell'insediamento, è percorsa in direzione nord-sud da un riale incanalato, attraversato da ponticelli, originariamente in legno e oggi sostituiti da solette in cemento armato.

A monte della principale via interna, che corre ortogonale al riale, le abitazioni si aggregano in schiere parallele al pendio, conformando fronti unitari e continui, in parte modificati nel loro disegno originario in seguito ai recenti interventi di riattazione (1.1.2). A valle del percorso gli edifici si dispongono ortogonalmente al pendio.

La maggior parte delle abitazioni è stata più o meno recentemente riattata e parzialmente (1.1.2) o totalmente (1.1.3) modificata nel suo aspetto originario in seguito alla modifica delle aperture, all'aggiunta di terrazze, alla posa dell'intonaco e al tinteggio delle facciate. Le vecchie costruzioni non ancora riattate, in parte

## Qualificazione

### Termine di confronto

o città

o villaggio

o borgo

☒ frazione (Weiler)

o villaggio urbanizzato

o caso particolare

qualità della situazione

qualità spaziali

qualità storico-arch.

ulteriori qualità

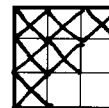

### Valutazione dell'insediamento nell'ambito della regione

Frazione di carattere agricolo-residenziale che si qualifica per la sua posizione in un contesto naturale integro e di rilevante pregio paesaggistico. Dal profilo spaziale l'insediamento si caratterizza per la particolarità dell'impianto, costituito da un nucleo abitativo a struttura compatta sviluppatosi lungo il riale e lungo la via di penetrazione parallela al pendio e dal gruppo dei rustici sorti in ordine sparso sul pendio e lungo il sentiero che porta al ponte sul Cassarate.

Dal profilo storico architettonico l'insieme è stato notevolmente alienato nel suo patrimonio edilizio e nelle sue qualità ambientali, <sup>in seguito a</sup> ai numerosi interventi di trasformazione che hanno compromesso parte delle abitazioni e soprattutto i vecchi rustici, oggi trasformati in abitazione.

0

Ct. Distr. Comune

Località

TI

5

Valcolla

— Curtina

1. Stesura Continuazione 1

Poscritti

--	--	--	--	--	--	--

**Sviluppo dell'insediamento** (continuazione)

in precario stato di abbandono, presentano tre piani, muratura in pietra nuda e sono in alcuni casi arricchite dalla presenza di logge in legno.

La parte inferiore dell'impianto, attraversata dalla scalinata collegata al sentiero che porta al pittoresco ponte di legno (E 0.0.8) sul fiume Cassarate, è costituita da rustici sorti, contigui o isolati, in ordine sparso sul pendio verde.

La maggior parte di essi, recentemente trasformati in casa di vacanza, sono stati modificati nel loro aspetto originario in seguito all'aggiunta di nuove aperture e terrazze in legno e in seguito alla posa di intonaco cementizio a rasapietra.

Alcuni sono stati totalmente compromessi nel loro stato originario (I.0.4).

I pochi rustici non ancora trasformati, di cui alcuni ormai caduti in rovina, presentano due piani, tetto a due falde e muratura in pietra nuda.

Gli spazi interni, i vicoli e le scalinate sono state perlopiù asfaltate.

Il nucleo è circondato da due pendii verdi (I-De I, II) che ospitano qualche vecchia stalla e due sole costruzioni nuove (0.0.6, 0.0.7).

## Poscritti

--	--	--	--	--	--	--

**Perimetri edificati, gruppi edilizi, intorni definiti, intorni orientati ed elementi singoli\***

[illegible]\* descrizione dettagliata sulle schede A, U ed E: ☒ disponibile / ☐ non disponibile

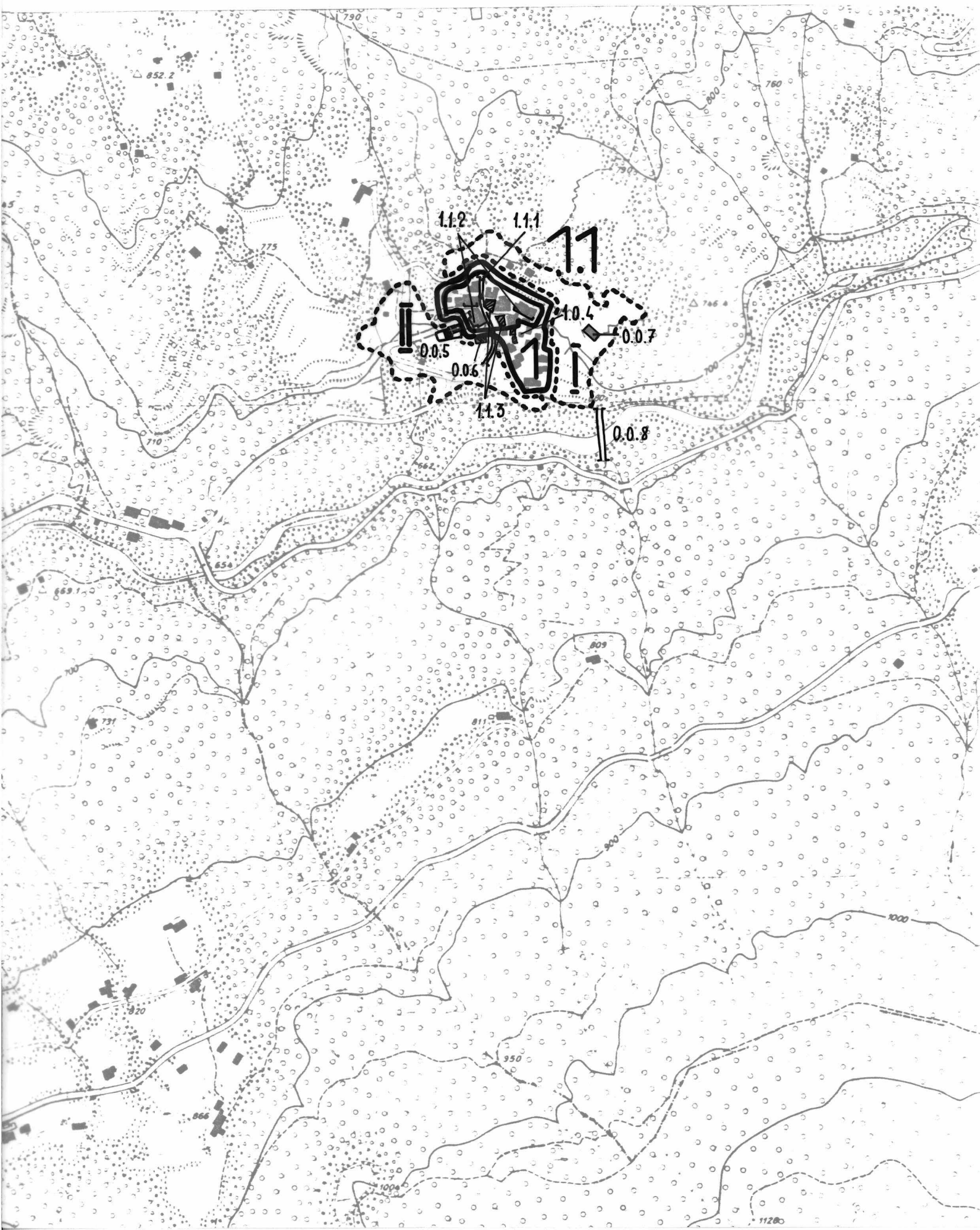



Ct. Distr. Comune

Località

TI

5

Valcolla

— Curtina

1. Stesura

Scala 1 : 5000

Poscritti

--	--	--	--	--	--	--





Poscritti

--	--	--	--	--	--	--

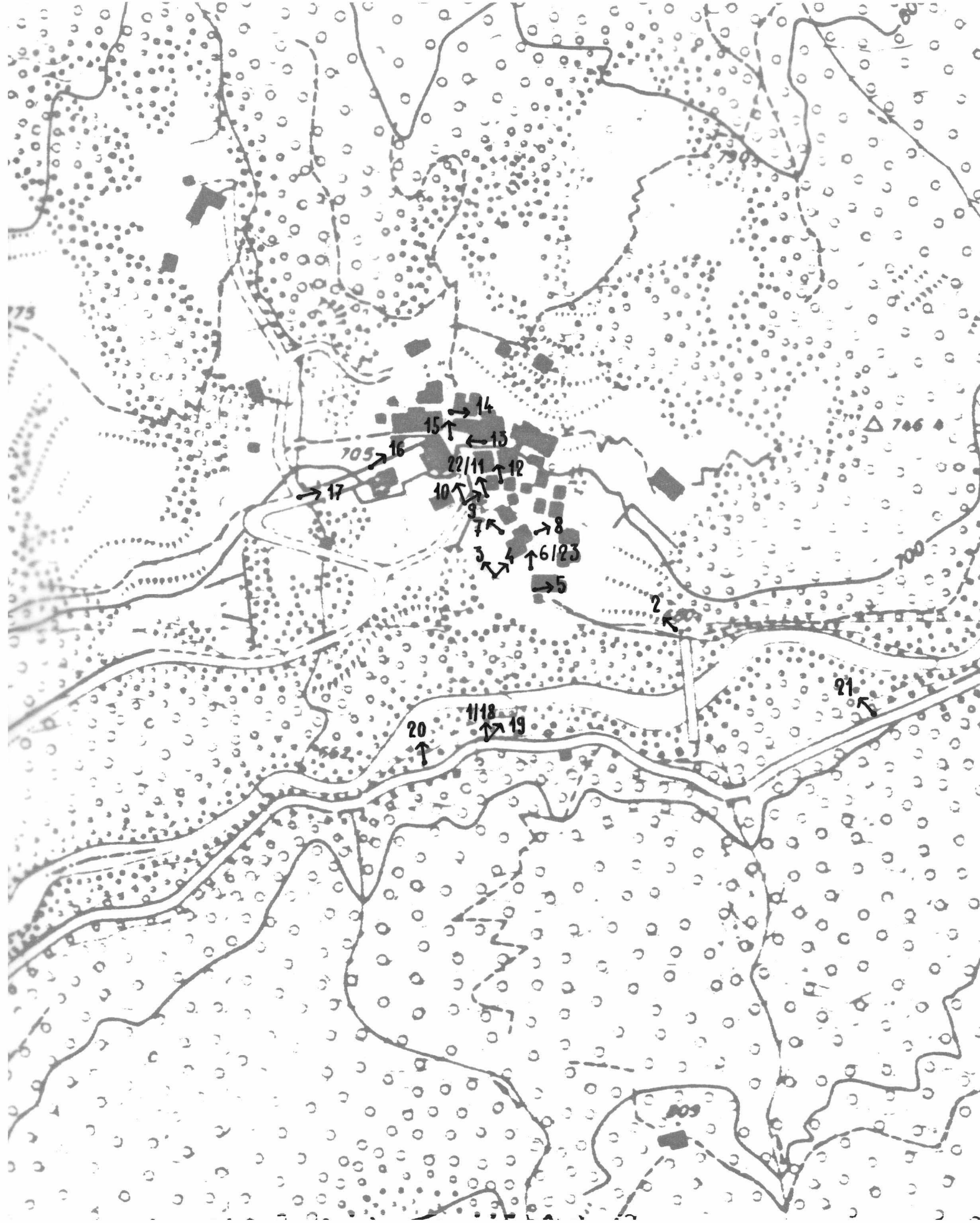

TI

5

Val Colla

— Curtina

2762



1



7



13



2



8



14



3



9



15



4



10



16



5



11



17



6



12



18



19



20



21



22



23





Ct. Distr. Comune

Data:

TI 5 Valcolla

Dati 1982

Poscritti:

--	--	--	--	--	--	--

LOCALITA Colla  
Cozzo  
Curtina  
Insone  
Scareglia  
Signora  
\*Piandera

Comune: Valcolla

Distretto: Lugano

Cantone: Ticino

\*visitato, non rilevato

\*\*insediamento disperso, solo accennato

Carta nazionale no 1333/34

## DATI ORL PER IL COMUNE

		Settore 1	1960	29.2 %	1970	2.6%	1980	3.9%
Abitanti 1980	446	Settore 2	1960	45.6 %	1970	48.1%	1980	37.0%
Abitanti 1970	472	Settore 3	1960	26.0 %	1970	49.4%	1980	59.1%
Aumento 1970-80	-5.5%	Indice demografico e = 0.93 (Media svizzera e = 1; se e è superiore a 1 lo sviluppo demografico del comune tra il 1970 e il 1980 era superiore alla media svizzera)						
Aumento 1960-70	-11.3%							
Aumento 1950-60	-22.6%	Indice d'invecchiamento a = 0.43 (Media svizzera a = 1; se a è infer. a 1 la popolazione del comune nel 1980 era invecchiata)						

## RACCOMANDAZIONI E ORDINANZE DI PROTEZIONE

Sulla lista della lega svizzera per la salvaguardia del patrimonio nazionale A/B:

/

Nell'inventario per la protezione dei beni culturali d'importanza naz./cant./locale:

/

Nel DFU:

nuclei protetti di 2o grado: Colla e Curtina

Monumenti storici sotto la protezione della Confederazione:

/

Ulteriori ordinanze di protezione:

/



Ct. Distr. Comune

TI

5

Valcolla

—

**Carta**

1:50'000

Carta Siegfried 1894





Ct. Distr. Comune

TI

5

Valcolla

—

Carta

1:25'000

Carta nazionale 1981

